

Peter von Buengner

El cáncer no es una enfermedad, sino un síntoma

Qué podemos aprender de las remisiones espontáneas

En el primer Congreso de medicina integrativa (del 12 al 13 de abril de 2008 en Munich), Ruediger Dahlke, Prof. Hendrik Treugut, Dr. Achim Schuppert, Prof. Dr. Thorsten Doering, Lothar Hirneise, Prof. Bernd Senf, HP Christa Uricher, Richard Flook (Inglaterra), Johannes R. Fisslinger, Susanne Billander (Suecia) y muchos otros expertos, tratan la teoría y la práctica de una medicina integrativa.

En el presente artículo se describe uno de los temas centrales del congreso, el punto de vista energético-psicosomático del cáncer y sus mecanismos de curación.

El cáncer p visto por la psicosomática

En la psicosomática las enfermedades no son afecciones de los órganos afectados sino que son conflictos psíquicos no solucionados que llaman la atención mediante síntomas. Desde este punto de vista, el ser humano obliga a su psique a reprimir los problemas a los que no desea enfrentarse. Puesto que la psique no es capaz de realizar por sí misma este proceso de represión, se ve obligada a traspasar el problema al cuerpo con todas sus energías negativas. Este proceso no es arbitrario. Cada órgano y cada parte del cuerpo es el pararrayos y el cajón para un tipo determinado de problema que no es asimilado de forma adecuada por la psique. Puesto que los órganos sólo pueden compensar una cantidad determinada de estas represiones, enferman debido al estrés al que se les somete o, mejor expresado, llaman la atención sobre esta anomalía mediante síntomas.

La última invitación a retroceder

Si los intentos de señalar un problema con síntomas son constantemente ignorados, o si se quita a la psique la posibilidad de la psicosomatización con drogas, medicamentos, operaciones o prótesis, entonces, tras un historial típico de síntomas ligeros a medios, sólo queda la advertencia directa, que son enfermedades graves como, por ejemplo, el cáncer.

Remisiones espontáneas

La curación de todos los tipos de cáncer es posible en todos los estadios. Desde el punto de vista de la psicosomática, se trata

de comprender el mensaje de la enfermedad y cambiar algo. Si se hace, la psique está en condiciones de girar el timón, incluso en el último momento. Desde el punto de vista médico no hay ninguna explicación para el fenómeno de la "remisión espontánea"; desde el punto de vista de la psicosomática, sí.

Ganar tiempo y actuar todos a una

De todas formas, los procesos de cognición psicosomáticos no deben ser el único método elegido. Evidentemente, médicamente también debe hacerse todo lo posible. El cáncer devora el tiempo, que es necesario para recomponer los problemas y bloqueos psíquicos que lo han causado. En el sentido de una curación propiamente dicha es importante que el médico favorezca o incluso se haga cargo él mismo de la asistencia psíquica. Entonces es cuando vuelven a tener sentido las medidas para prolongar la vida, cuando vivir más tiempo no significa sufrir más tiempo, sino tener la oportunidad de curarse.

Descifrar el mensaje psicosomático

Pero, ¿de dónde sacamos los conocimientos de toda la gama de mensajes psicosomáticos? Cabe destacar el libro "La enfermedad como símbolo", del Dr. Rüdiger Dahlke, de la gran variedad de libros que existen sobre el tema. En él se revela el fondo psicosomático de todas las enfermedades. Aunque también hay un aparato cuyo software hace lo mismo. En este punto hay que señalar un artículo del Dr. med. Rüdiger Dahlke¹ en el que resume treinta años de psicosomática y también echa un vistazo al futuro:

"En otros niveles los avances todavía son más convincentes y orientativos para el

¹Dr.med. Rüdiger Dahlke, "Psicosomática, interpretación de síndromes y evolución médica – Un balance" Revista CoMed 10/2007



futuro. Recientemente, la empresa líder en radiónica M-TEC ha sacado al mercado un módulo psicosomático como accesorio para su aparato Quantec que se basa en mi idea de la psicosomática integral. Este tipo de medicina de la información que emplea métodos de transmisión energética que todavía no se han registrado científicamente y que como mejor pueden explicarse con los campos morfogenéticos de Rupert Sheldrake, seguro que irá ganando en proporciones. Naturalmente me alegra mucho si la amplía relación entre cuerpo y alma, que determina mi trabajo, es tomada como base de una medicina que se orienta el futuro."

Logística – el problema más grande del tumor que crece

Ganar tiempo para dar a los pacientes la posibilidad de poder liberarse de los problemas que se esconden detrás del cáncer: ésta es la principal tarea de los especialistas en psicosomática tras conocerse el diagnóstico. Justamente de la patología proviene un indicio que puede ayudar al terapeuta que trabaja con remedios naturistas a realizar esta tarea. Unos patólogos han publicado que en muchos difuntos, buscando la causa de la muerte, han encontrado tumores viejos y necrosados de cuya existencia no sabían ni el difunto ni sus familiares y que no habían sido la causa de la muerte. Puesto que la causa de la necrosis (es decir, de la muerte) del tumor es la falta de provisión de sangre, vale la pena echar un vistazo al modo en que un tumor consigue que crezcan dentro de él vasos sanguíneos para asegurarse el suministro.

Terapéutica y experiencia



Peter von Buengner

investiga el empleo de diodos con ruido blanco en el campo de la radiónica y las tecnologías del conocimiento y es el inventor del aparato de radiónica QUANTEC®. Ha escrito el libro "Física y tiempo de ensueño" sobre las relaciones entre la física moderna y la terapia naturista.

Contacto:

Marxweg 4, D-82054 Altkirchen
Tel: +49 (0)8104 / 629088
info@quantec.eu

Vencer a los tumores con sus propios medios

Las células del tejido pueden expulsar factores de angiogénesis. Son factores de crecimiento para arterias que provocan que éstas crezcan en conjuntos de tejidos que expulsan estos factores. Fisiológicamente esto tiene sentido cuando los niños crecen; de este modo, los órganos y las partes del cuerpo en crecimiento reciben el oxígeno y otras sustancias importantes a través de la sangre con arterias que crecen.

Los tumores sólo pueden alimentarse por difusión hasta un diámetro de un milímetro; después, su crecimiento depende de si consiguen que las arterias que los rodean crezcan dentro de ellos y les proporcionen alimento suficiente. Para ello, los tumores expulsan factores de angiogénesis que encuentran receptores adecuados en la pared exterior de los vasos sanguíneos. Seguidamente, las arterias generan ramificaciones que, en lo sucesivo, crecen al encuentro de los factores de crecimiento que se van expulsando (v. fig. 1).

La mayoría de tumores mueren por sí solos

Casi todos los tumores forman zonas necrosadas durante su crecimiento; justamente en los tumores que crecen agresivamente el abastecimiento es un verdadero problema. Por tanto, durante su formación la mayoría de tumores está varias veces al límite de su supervivencia, dependiendo de si pueden solucionar este problema o no.

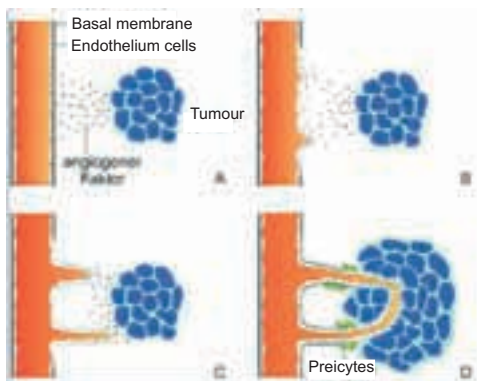

Fig. 1: Las arterias generan ramificaciones que proporcionan sangre al tumor

¿Cómo se puede influir en ello favorablemente?

Jeanne Achterberg de la Universidad de Texas, que también ha publicado muchos estudios exitosos con Carl Simonton sobre el tema "Métodos de visualización para luchar contra el cáncer", pudo demostrar que los

pacientes son capaces de influir mentalmente fracciones individuales del hemograma blanco en la dirección deseada². El hecho de que esta influencia es posible con procesos mentales se ha confirmado también en las universidades con la creación de cátedras para el área de la psiconeuro-inmunología.

Así pues, ¿por qué no visualizar e influir mentalmente en la expulsión de factores de angiogénesis, combinada con el bloqueo de los receptores correspondientes en las arterias? Esto es posible básicamente con NLP (programación neurolingüística) y las afirmaciones adecuadas. Además de la interpretación psicosomática, el software del aparato QUANTEC® también está en disposición de ayudar a los terapeutas en esta tarea, todavía complementado con propuestas de terapias individuales que se determinan según el principio de sincronicidad de Jung.

Puede combinarse con todas las terapias

No se trata de elegir uno u otro. El cáncer es el final de una cadena causal y debe tratarse como un síntoma, aunque sólo para dar al paciente el tiempo necesario para superar el problema psíquico que lo ha causado. Sólo entonces será posible una curación en sentido propio. La eficacia de una terapia contra el cáncer que no considere la superación de las causas está fuertemente impedida desde el principio. Las poco prometedoras probabilidades de supervivencia en las diferentes enfermedades cancerígenas lo documentan de forma impresionante. Ahora es el momento de abrir nuevos caminos.

²Jeanne Achterberg, "Effect of music-assisted imagery on neutrophils and lymphocytes"